



spmsnicpn

# คู่มือปฏิบัติงาน รายบุคคล



นางสาวศษิตา โลกถวิล

ตำแหน่ง นักวิเคราะห์นโยบายและแผนชำนาญการ

# กลุ่มนโยบายและแผน

## สำนักงานเขตพื้นที่การศึกษามัธยมศึกษาสุราษฎร์ธานี ชุมพร

### คู่มือการปฏิบัติราชการรายบุคคล

ของ

นางสาวศศิตา โลกถวิล ตำแหน่ง นักวิเคราะห์นโยบายและแผนชำนาญการ  
กลุ่มนโยบายและแผน สำนักงานเขตพื้นที่การศึกษามัธยมศึกษาสุราษฎร์ธานี ชุมพร

#### ส่วนที่ 1 ข้อมูลส่วนบุคคล

##### ประวัติการศึกษา

พ.ศ. 2533 - 2535	มัธยมศึกษาปีที่ 1 - 3 จาก โรงเรียนสุราษฎร์ธานี
พ.ศ. 2535 - 2538	ประกาศนียบัตรวิชาชีพ (ปวช.) ประเภทวิชาพาณิชยกรรม (การบัญชี) จาก วิทยาลัยอาชีวศึกษาสุราษฎร์ธานี
พ.ศ. 2538 - 2540	ประกาศนียบัตรวิชาชีพชั้นสูง (ปวส.) ประเภทวิชาบริหารธุรกิจ (คอมพิวเตอร์ธุรกิจ) จาก วิทยาลัยอาชีวศึกษาสุราษฎร์ธานี
พ.ศ. 2540 - 2542	ปริญญาตรี (บธ.บ.) บริหารธุรกิจบัณฑิต (ระบบสารสนเทศ) จาก สถาบันเทคโนโลยีราชมงคล วิทยาเขตจรัลพงษานุวารณ

##### ประวัติการรับราชการ

พ.ศ. 2550 - 2551	ตำแหน่งเจ้าหน้าที่บันทึกข้อมูล 1 สังกัด กลุ่มงานนโยบายและแผน สำนักบริหารงานคณะกรรมการส่งเสริมการศึกษาเอกชน
พ.ศ. 2551 - 2556	ตำแหน่งเจ้าพนักงานธุรการปฏิบัติงาน และชำนาญงาน สังกัด กลุ่มงานนโยบายและแผน สำนักงานคณะกรรมการส่งเสริมการศึกษาเอกชน
พ.ศ. 2556 - 2559	ตำแหน่ง นักวิชาการศึกษาปฏิบัติการ สังกัด กลุ่มงานโรงเรียนอาชีวศึกษา สำนักงานคณะกรรมการส่งเสริมการศึกษาเอกชน
พ.ศ. 2559 - 2562	ตำแหน่ง นักวิชาการศึกษาปฏิบัติการ สังกัด กลุ่มส่งเสริมจัดการศึกษา สำนักงานเขตพื้นที่การศึกษามัธยมศึกษาสุราษฎร์ธานี ชุมพร
พ.ศ. 2562 - 2566	นักวิชาการศึกษาชำนาญการ สังกัด กลุ่มส่งเสริมจัดการศึกษา สำนักงานเขตพื้นที่การศึกษามัธยมศึกษาสุราษฎร์ธานี ชุมพร

พ.ศ. 2566 – ปัจจุบัน

นักวิเคราะห์นโยบายและแผนชำนาญการ สังกัด กลุ่มนโยบายและแผน  
สำนักงานเขตพื้นที่การศึกษามัธยมศึกษาสุราษฎร์ธานี ชุมพร

## ประสบการณ์การและผลงานที่ภาคภูมิใจ

### การฝึกอบรม

- การเรียนรู้ตามรอยพระยุคลบาทเพื่อเป็นข้าราชการที่ดีและพลังของแผ่นดิน
- ระบบบริหารจัดการ (Management Support : MS)
- ระบบสารบรรณอิเล็กทรอนิกส์การสื่อสาร
- โครงการพัฒนาศักยภาพด้าน ICT ของสำนักงานปลัดกระทรวงศึกษาธิการ  
หลักสูตร โปรแกรม Flash MX for web Multimedia , โปรแกรม  
Microsoft MultiPoint , การทำเว็บไซต์ด้วย Joomla และ โปรแกรม  
Adobe PhotoShop CS3
- สำเร็จการฝึกอบรมวิชาผู้บังคับบัญชาลูกเสือ ระดับผู้นำ ชั้นความรู้ชั้นสูง

### หน้าที่ได้รับมอบหมาย

1. ศึกษา วิเคราะห์วิจัย และประมวลนโยบายของรัฐบาลและสถานการณ์เศรษฐกิจ การเมืองและสังคมทั้งในและต่างประเทศเพื่อวางแผนประกอบการกำหนดนโยบายและเป้าหมายของส่วนราชการ หรือนโยบาย แผนงาน และโครงการทางเศรษฐกิจ สังคม การเมือง การบริหาร หรือความมั่นคง
2. ศึกษาวิเคราะห์ภารกิจหลักและแผนกลยุทธ์ของส่วนราชการ หรือทิศทางการพัฒนา เศรษฐกิจ สังคม การเมือง เพื่อวางแผนกำหนดนโยบายแผนงาน แผนงบประมาณ หรือโครงการ ให้บรรลุภารกิจ ที่กำหนดไว้และเกิดผลสัมฤทธิ์สูงสุด
3. ประมวลและวิเคราะห์นโยบายของส่วนราชการ หรือนโยบาย แผนงาน และโครงการทางเศรษฐกิจ สังคม การเมือง หรือความมั่นคง เพื่อช่วยจัดทำแผนการปฏิบัติงาน แผนงาน โครงการ หรือ กิจกรรมได้ตามวัตถุประสงค์ที่ตั้งไว้
4. ศึกษา วิเคราะห์ ค้นคว้าทางวิชาการ และพัฒนาระบบข้อมูล เพื่อช่วยกำหนด นโยบาย แผนงาน โครงการของส่วนราชการ
5. วิเคราะห์กลั่นกรอง และจัดลำดับความสำคัญของแผนงาน โครงการ ตลอดจน ประเด็นนโยบาย และมาตรการต่าง ๆ เพื่อให้การดำเนินการตามแผนงาน โครงการมีประสิทธิภาพ และประสิทธิผลยิ่งขึ้น
6. ติดตามประเมินผลการพัฒนาและการบริหารจัดการ และการปฏิบัติการขององค์กร ทั้งภาครัฐและเอกชนในทุกระดับพื้นที่ และทุกระดับชุมชน รวมทั้งแผนงานโครงการที่เกี่ยวข้องกับการพัฒนา เศรษฐกิจ และสังคม เพื่อให้การดำเนินการเป็นไปตามเป้าหมายและนโยบายที่กำหนด

## 1. ชื่องาน (กระบวนงาน)

งานวิเคราะห์และพัฒนานโยบายทางการศึกษา

## 2. วัตถุประสงค์

เพื่อศึกษา วิเคราะห์ วิจัย นโยบายการจัดการศึกษาของหน่วยงาน ผลการดำเนินงาน การวิจัยที่เกี่ยวข้องกับการพัฒนาคุณภาพการจัดการศึกษา เพื่อพัฒนาการกำหนดนโยบายทางการศึกษาที่สอดคล้องกับทิศทางการจัดการศึกษา การพัฒนาประเทศ สังคม ชุมชนในท้องถิ่น เหมาะสมกับสภาพปัญหา ความต้องการ และบริบทของแต่ละพื้นที่

## 3. ขอบเขตของงาน

3.1 วิเคราะห์และพัฒนานโยบายทางการศึกษาของสำนักงานเขตพื้นที่การศึกษา

3.2 ส่งเสริม สนับสนุนการนำนโยบายจุดเน้น ไปสู่การปฏิบัติในระดับสำนักงานเขตพื้นที่การศึกษาและสถานศึกษา

## 4. คำจำกัดความ

พัฒนานโยบาย หมายถึง การดำเนินงานเพื่อศึกษา กำหนดนโยบายการจัดการศึกษาของหน่วยงานที่สอดคล้องกับทิศทางการจัดการศึกษา การพัฒนาประเทศ สังคม ชุมชนในท้องถิ่นที่เหมาะสมกับสภาพปัญหา ความต้องการ บริบทของแต่ละพื้นที่

## 5. ขั้นตอนการปฏิบัติงาน

5.1 วิเคราะห์ทิศทางและหรือยุทธศาสตร์ กลยุทธ์ ระดับชาติ กระทรวงศึกษาธิการ สำนักงานคณะกรรมการการศึกษาขั้นพื้นฐาน กลุ่มจังหวัด และจังหวัด รวมทั้งหน่วยงานที่เกี่ยวข้อง

5.2 ศึกษาผลการดำเนินงานหรือการวิจัยที่เกี่ยวข้องกับการพัฒนาสำนักงานเขตพื้นที่การศึกษา

5.3 วิเคราะห์ผลการจัดการศึกษาทั้งด้านปริมาณและคุณภาพของสำนักงานเขตพื้นที่การศึกษา และสถานศึกษา

5.4 ศึกษา วิเคราะห์ วิจัย การจัดและพัฒนาการศึกษาในภาพรวมของสำนักงานเขตพื้นที่การศึกษาเพื่อเป็นประโยชน์ต่อการกำหนดนโยบาย ของสำนักงานเขตพื้นที่การศึกษา

5.5 จัดทำนโยบาย จุดเน้นและเป้าหมายการจัดการศึกษาที่สอดคล้องกับบริบทสภาพแวดล้อมและความต้องการของชุมชน และสนับสนุนการนำไปใช้ในการจัดการศึกษา ตลอดจนเผยแพร่สู่สาธารณชน

5.6 เสนอต่อดัชนีกรรมการเขตพื้นที่การศึกษา(กพท.) พิจารณานโยบาย จุดเน้นและเป้าหมาย การจัดการศึกษาของสำนักงานเขตพื้นที่การศึกษา

5.7 เผยแพร่ต่อสาธารณชนและสนับสนุนการนำนโยบายไปใช้ในการจัดการศึกษา

5.8 ติดตาม ประเมินผลและรายงานผลการดำเนินงาน

## 6. Flow Chart การปฏิบัติงาน

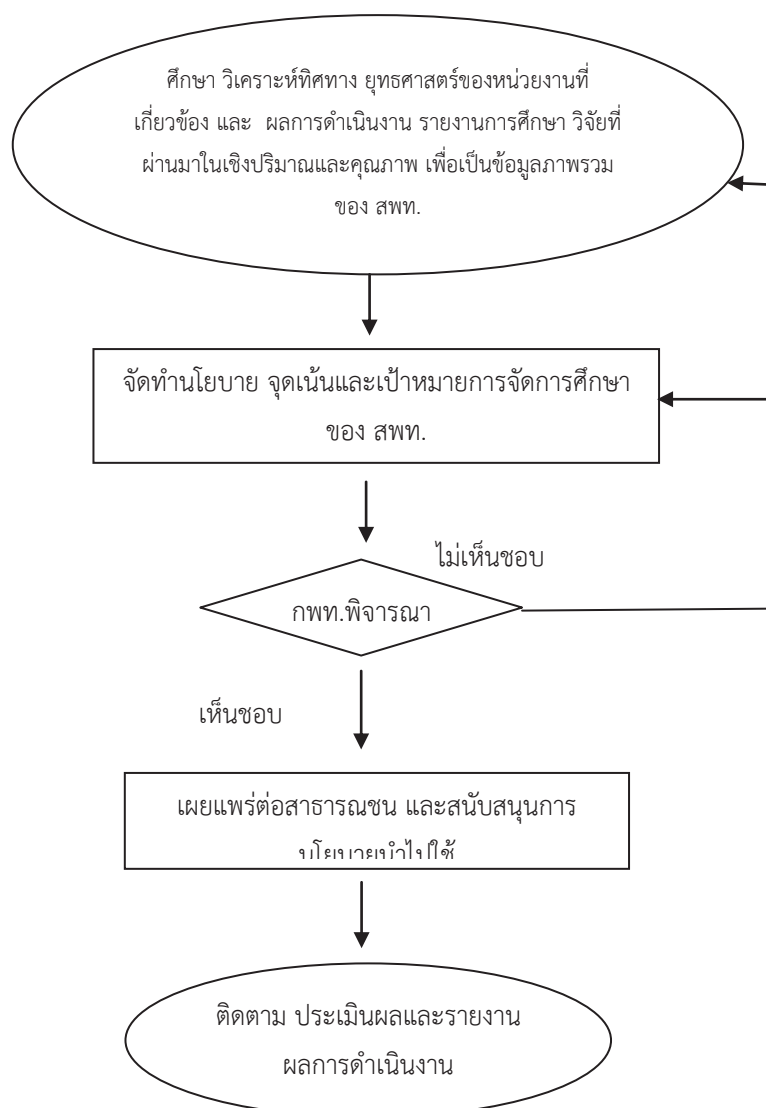

## 7. แบบฟอร์มที่ใช้

-

## 8. เอกสาร/ หลักฐานอ้างอิง

- 8.1 แผนการบริหารราชการแผ่นดิน พ.ศ.2552 – 2554และพ.ศ.2555 - 2558
- 8.2 แผนพัฒนาเศรษฐกิจ และสังคมแห่งชาติ ฉบับที่ 11
- 8.3 แผนพัฒนาการศึกษาแห่งชาติ ฉบับปรับปรุง พ.ศ.2552 – 2559
- 8.4 นโยบายรัฐบาล เรื่องการปฏิรูปการศึกษาในทศวรรษที่สอง(พ.ศ.2552-2561)
- 8.5 นโยบายกระทรวงศึกษาธิการ
- 8.6 แผนปฏิบัติราชการของสำนักงานคณะกรรมการการศึกษาขั้นพื้นฐาน
- 8.7 แผนพัฒนาจังหวัด
- 8.8 แผนพัฒนาการศึกษาจังหวัด และกลุ่มจังหวัด
- 8.9 รายงานการศึกษา การวิจัยที่เกี่ยวข้องกับการพัฒนาคุณภาพการจัดการศึกษา
- 8.10 รายงานผลการดำเนินงานการจัดการศึกษาของสำนักงานเขตพื้นที่การศึกษา

**โครงสร้างส่วนประกอบมาตรฐานของ สพฐ.**

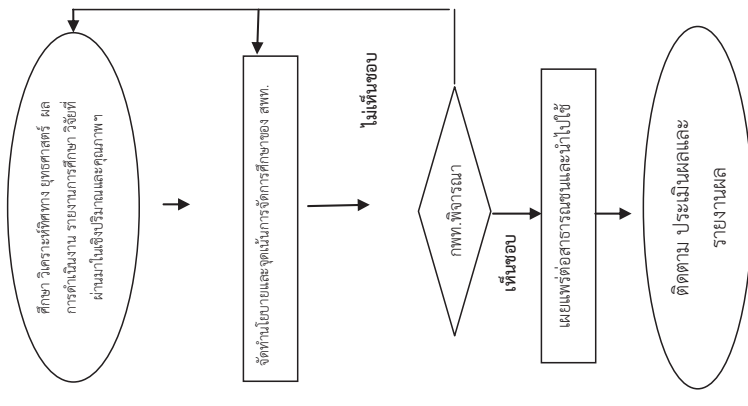
ชื่องาน (กระบวนการ)...งานวิเคราะห์และพัฒนานโยบายทางการศึกษา	สพท. กลุ่มนโยบายและแผน งานนโยบายและแผน	รหัสเอกสาร : .....	
ตัวชี้วัดที่สำคัญของกระบวนการ : สำนักงานเขตพื้นที่การศึกษาที่มีนโยบาย จุดเน้นและเป้าหมายการจัดการศึกษามีคุณภาพ จุดเน้นและเป้าหมายของหน่วยงานที่เกี่ยวข้องและบริบทความต้องการจัดการศึกษาของหน่วยงาน	รายละเอียดงาน	มาตรฐานคุณภาพงาน	ผู้รับผิดชอบ
<b>ลำดับที่</b> 1. <b>ผังขั้นตอนการดำเนินงาน</b> 	1. วิเคราะห์ทิศทางและหรือยุทธศาสตร์ กลยุทธ์ ระดับชาติกระทรวงศึกษาธิการ สำนักงานคณะกรรมการศึกษาขั้นพื้นฐาน และจังหวัด รวมทั้งหน่วยงานที่เกี่ยวข้อง 2. ศึกษาผลการดำเนินงาน หรือการวิจัยที่เกี่ยวข้องกับการพัฒนาสำนักงานเขตพื้นที่การศึกษา 3.วิเคราะห์ผลการจัดการศึกษาทั้งด้านปริมาณและคุณภาพของสำนักงานเขตพื้นที่การศึกษาและสถานศึกษา 4.ศึกษานโยบายและหรือยุทธศาสตร์ในการพัฒนาของเขตพื้นที่การศึกษาเพื่อเป็นประโยชน์ต่อการกำหนดนโยบายแผนการศึกษาของเขตพื้นที่การศึกษา 5.จัดทำนโยบาย จุดเน้นและเป้าหมายการจัดการศึกษาที่สอดคล้องกับบริบทสภาพแวดล้อมและความต้องการของชุมชน และสนับสนุนการนำไปใช้ในการจัดการศึกษา ตลอดจนเผยแพร่สู่สาธารณชน 6. เสนอ กพท.พิจารณานโยบาย จุดเน้นและเป้าหมายการจัดการศึกษาของสำนักงานเขตพื้นที่การศึกษา 7. เผยแพร่ต่อสาธารณชนและสนับสนุนการนำไปใช้ในการจัดการศึกษา 8. ติดตาม ประเมินผลและรายงานผลการดำเนินงาน 9. รายงานการวิจัย	2 เดือน ภายใน 2 เดือน ภายใน พฤศจิกายนของปี 1 เดือน 15 วัน 15 วัน ทุก 3 /6/9 และ 12 เดือน	กลุ่มนโยบายและแผน กลุ่มนโยบายและแผน กลุ่มนโยบายและแผน กลุ่มนโยบายและแผน กลุ่มนโยบายและแผน
<b>เอกสารอ้างอิง :</b> 1. แผนการบริหารราชการแผ่นดิน พ.ศ.2552 - 2554 4. นโยบายรัฐบาล เรื่องการปฏิรูปการศึกษาในทศวรรษที่สอง(พ.ศ.2552-2561) 7. แผนพัฒนาจังหวัด	2.แผนพัฒนาเศรษฐกิจ และสังคมแห่งชาติ ฉบับที่ 10 (พ.ศ.2550 - 2554) 5. นโยบายกระทรวงศึกษาธิการ 8. แผนพัฒนาการศึกษาจังหวัดและกลุ่มจังหวัด	3. แผนพัฒนาการศึกษาแห่งชาติ ฉบับปรับปรุง (พ.ศ.2552 - 2559) 6. แผนปฏิบัติการของสำนักงานคณะกรรมการการศึกษาขั้นพื้นฐาน 9. รายงานการวิจัย	

## 1. ชื่องาน (กระบวนงาน)

งานจัดทำแผนพัฒนาการศึกษาขั้นพื้นฐาน

## 2. วัตถุประสงค์

เพื่อจัดทำแผนพัฒนาการศึกษาขั้นพื้นฐานของสำนักงานเขตพื้นที่การศึกษาที่สอดคล้องกับนโยบายของหน่วยงานที่เกี่ยวข้อง สภาพปัญหา ความต้องการ และศักยภาพของหน่วยงาน

## 3. ขอบเขตของงาน

- 3.1 การทบทวนภารกิจจัดการศึกษาที่ผ่านมา
- 3.2 การจัดทำแผนที่ตั้งการศึกษาโดยใช้เทคนิคของ School Mapping
- 3.3 การจัดทำแผนพัฒนาการศึกษาขั้นพื้นฐาน

## 4. คำจำกัดความ

แผนพัฒนาการศึกษาขั้นพื้นฐาน หมายถึง เอกสารที่แสดงเป็นแนวทางการพัฒนาที่มีความชัดเจนและมีลักษณะเฉพาะเจาะจงในการดำเนินงานด้านพัฒนาการศึกษาขั้นพื้นฐานของสำนักงานเขตพื้นที่การศึกษา โดยมีการรวบรวมข้อมูลสารสนเทศ มีการวิเคราะห์ปัจจัยสภาพแวดล้อม ประเมินสถานภาพของสำนักงานเขตพื้นที่การศึกษาแล้วจัดทำแผนพัฒนาการจัดการศึกษาขั้นพื้นฐานเพื่อกำหนดแนวทางการดำเนินงานและใช้ทรัพยากรการบริหารอย่างมีประสิทธิภาพให้เกิดประโยชน์สูงสุด

## 5. ขั้นตอนการปฏิบัติงาน

- 5.1 ทบทวนภารกิจจัดการศึกษาของสำนักงานเขตพื้นที่การศึกษา
- 5.2 ศึกษารายงานข้อมูลสารสนเทศที่เกี่ยวข้องและผลการดำเนินงานที่ผ่านมา
- 5.3 วิเคราะห์ปัจจัยสภาพแวดล้อม ที่มีผลกระทบต่อจัดการศึกษาของสำนักงานเขตพื้นที่การศึกษา และประเมินสถานภาพของเขตพื้นที่การศึกษา เพื่อจัดทำแผนที่ตั้งการศึกษาโดยใช้เทคนิคของ School Mapping
- 5.4 กำหนดวิสัยทัศน์ พันธกิจ เป้าประสงค์ และค่านิยมของสำนักงานเขตพื้นที่การศึกษา
- 5.5 กำหนดกลยุทธ์จัดการศึกษาของเขตพื้นที่การศึกษา
- 5.6 กำหนดผลผลิต ผลลัพธ์ และตัวชี้วัดความสำเร็จ เป้าหมายและกรอบแผนงาน/โครงการ



5.7 นำเสนอแผนพัฒนาการจัดการศึกษาขั้นพื้นฐานขอความเห็นชอบต่อคณะกรรมการ  
เขตพื้นที่การศึกษา

5.8 เผยแพร่ประกาศต่อสาธารณชน และผู้มีส่วนเกี่ยวข้องทราบอย่างทั่วถึง

5.9 สนับสนุน ช่วยเหลือให้สถานศึกษาจัดทำแผนพัฒนาคุณภาพการจัดการศึกษาขั้นพื้นฐาน

5.10 ติดตาม ประเมินและรายงานผลการดำเนินงาน

## 6. Flow Chart การปฏิบัติงาน

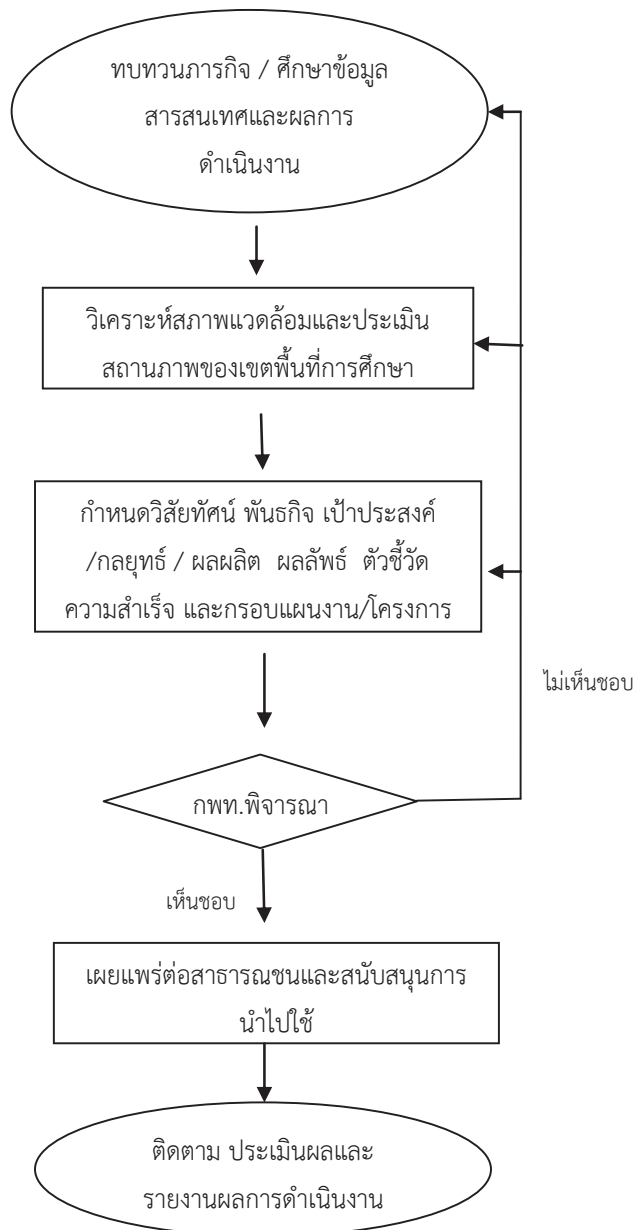

## 7. แบบฟอร์มที่ใช้

## 8. เอกสาร/ หลักฐานอ้างอิง

- 8.1 แผนการบริหารราชการแผ่นดิน พ.ศ.2552 – 2554และพ.ศ.2555 - 2558
- 8.2 แผนพัฒนาเศรษฐกิจ และสังคมแห่งชาติ ฉบับที่ 11
- 8.3 แผนพัฒนาการศึกษาแห่งชาติ ฉบับปรับปรุง พ.ศ.2552 – 2559
- 8.4 นโยบายรัฐบาล เรื่องการปฏิรูปการศึกษาในทศวรรษที่สอง(พ.ศ.2552-2561)
- 8.5 นโยบายกระทรวงศึกษาธิการ
- 8.6 แผนปฏิบัติราชการของสำนักงานคณะกรรมการการศึกษาขั้นพื้นฐาน
- 8.7 แผนพัฒนาจังหวัด
- 8.8 แผนพัฒนาการศึกษาจังหวัด และกลุ่มจังหวัด
- 8.9 รายงานการศึกษา การวิจัยที่เกี่ยวข้องกับการพัฒนาคุณภาพการจัดการศึกษา
- 8.10 รายงานผลการดำเนินงานการจัดการศึกษาของสำนักงานเขตพื้นที่การศึกษา

โครงสร้างส่วนประกอบมาตรฐานงานของ สฟฐ.

ชื่องาน (กระบวนงาน)...งานจัดทำแผนพัฒนาคุณภาพการจัดการศึกษาขั้นพื้นฐาน	สฟฐ. กลุ่มนโยบายและแผน งานนโยบายและแผน	รหัสเอกสาร : .....			
<p>ตัวชี้วัดที่สำคัญของกระบวนการดำเนินงาน สำนักงานเขตพื้นที่การศึกษา มีแผนพัฒนาคุณภาพการจัดการศึกษาขั้นพื้นฐานที่สอดคล้องกับนโยบายของหน่วยงานที่เกี่ยวข้อง สภาพปัญหา ความต้องการ และศักยภาพของหน่วยงานที่เป็นระบบ มีประสิทธิภาพ</p>					
ลำดับที่	ผังขั้นตอนการดำเนินงาน	รายละเอียดงาน	เวลาดำเนินการ	มาตรฐานคุณภาพงาน	ผู้รับผิดชอบ
1		1. ทบทวนภารกิจจัดการศึกษาของเขตพื้นที่การศึกษา	1 เดือน	กลุ่มนโยบายและแผน คณะทำงาน	
2		2. ศึกษารายงานข้อมูลสารสนเทศที่เกี่ยวข้องและผลการดำเนินงานที่ผ่านมา	1 เดือน	แผนที่ตั้งสถานศึกษาเพื่อใช้ในการวางแผนการพัฒนา การวางแผนการพัฒนา การศึกษาขั้นพื้นฐาน	กลุ่มนโยบายและแผน คณะทำงาน
3		3.วิเคราะห์ปัจจัยสภาพแวดล้อม ที่มีผลกระทบต่อการจัดการศึกษาของสำนักงานเขตพื้นที่การศึกษาและประเมินสถานภาพของสำนักงานเขตพื้นที่การศึกษาเพื่อจัดทำแผนจัดการศึกษาโดยใช้เทคนิคของ School Mapping	1 เดือน	แผนมา มีความสอดคล้องกับทิศทาง นโยบายของเขตพื้นที่การศึกษา	กลุ่มนโยบายและแผน คณะทำงาน
4		4.กำหนดวิสัยทัศน์(Vision) พันธกิจ(Mission)และเป้าประสงค์(Goal)ของสำนักงานเขตพื้นที่การศึกษา	15 วัน	กพท.พิจารณาเห็นชอบ	กพท. กลุ่มนโยบายและแผน
5		5.กำหนดกลยุทธ์จัดการศึกษาของสำนักงานเขตพื้นที่การศึกษา	15 วัน	ค.ค.ค.พิจารณาเห็นชอบ	ค.ค.ค. กลุ่มนโยบายและแผน
6		6.กำหนดผลลัพธ์(Outputs)และตัวชี้วัดความสำเร็จ(Key performance Indicators:KPIs) และกรอบแผนงาน/โครงการ (Initiative)	15 วัน	ค.ค.ค.พิจารณาเห็นชอบ	ค.ค.ค. กลุ่มนโยบายและแผน
<p>เอกสารอ้างอิง :                      1. แผนการบริหารราชการแผ่นดิน                      2. แผนพัฒนาเศรษฐกิจ และสังคมแห่งชาติ                      3. แผนปฏิบัติการของสำนักงานคณะกรรมการการศึกษาขั้นพื้นฐาน                      4. นโยบายรัฐบาล เรื่องการปฏิรูปการศึกษาในทศวรรษที่สอง(พ.ศ.2552-2561)                      5. นโยบายกระทรวงศึกษาธิการ                      6. แผนปฏิบัติการของสำนักงานคณะกรรมการการศึกษาขั้นพื้นฐาน                      7. แผนพัฒนาจังหวัด                      8. แผนพัฒนาการศึกษาจังหวัดและกลุ่มจังหวัด                      9. รายงานการศึกษาวิจัย</p>					

## 1. ชื่องาน (กระบวนงาน)

งานจัดทำแผนปฏิบัติการประจำปี

## 2. วัตถุประสงค์

เพื่อจัดทำแผนปฏิบัติการประจำปีของสำนักงานเขตพื้นที่การศึกษาที่สอดคล้องกับนโยบายของหน่วยงานที่เกี่ยวข้อง สภาพปัญหา ความต้องการ และศักยภาพของหน่วยงาน

## 3. ขอบเขตของงาน

3.1 การจัดทำแผนปฏิบัติการประจำปี

3.2 การนำแผนปฏิบัติการประจำปี ไปสู่การปฏิบัติ

## 4. คำจำกัดความ

การจัดทำแผนปฏิบัติการประจำปี หมายถึง การศึกษา วิเคราะห์รายละเอียดนโยบายและงบประมาณ การทบทวนกลยุทธ์ตามแผนพัฒนาคุณภาพการศึกษาขั้นพื้นฐาน เพื่อกำหนดเป้าหมายการพัฒนา รวมทั้งการ จัดทำรายละเอียดแผนปฏิบัติการประจำปีและ เผยแพร่ประชาสัมพันธ์ บริหารแผนไปสู่การปฏิบัติที่เป็นรูปธรรม

## 5. ขั้นตอนการปฏิบัติงาน

5.1 ศึกษา วิเคราะห์รายละเอียดนโยบายและงบประมาณที่ได้รับจัดสรรจากสำนักงานคณะกรรมการการศึกษาขั้นพื้นฐาน และหน่วยงานที่เกี่ยวข้อง

5.2 ทบทวนกลยุทธ์ตามแผนพัฒนาคุณภาพการศึกษาขั้นพื้นฐาน เพื่อปรับแผนงาน/งาน/โครงการให้สอดคล้องกับเป้าหมายผลการปฏิบัติงานของสำนักงานเขตพื้นที่การศึกษา

5.3 กำหนดเป้าหมายการพัฒนาของสำนักงานเขตพื้นที่การศึกษา

5.4 จัดทำรายละเอียดแผนปฏิบัติการประจำปี

5.5 นำเสนอแผนปฏิบัติการประจำปี เพื่อขอความเห็นชอบต่อคณะกรรมการเขตพื้นที่การศึกษา

5.6 เผยแพร่ประชาสัมพันธ์ให้สถานศึกษา และสาธารณชน

5.7 ดำเนินการบริหารแผนสู่การปฏิบัติ

5.8 สนับสนุนช่วยเหลือให้สถานศึกษาจัดทำแผนปฏิบัติการประจำปีของสถานศึกษา

5.9 ติดตาม ประเมินและรายงานผลการดำเนินงาน

## 6. Flow Chart การปฏิบัติงาน

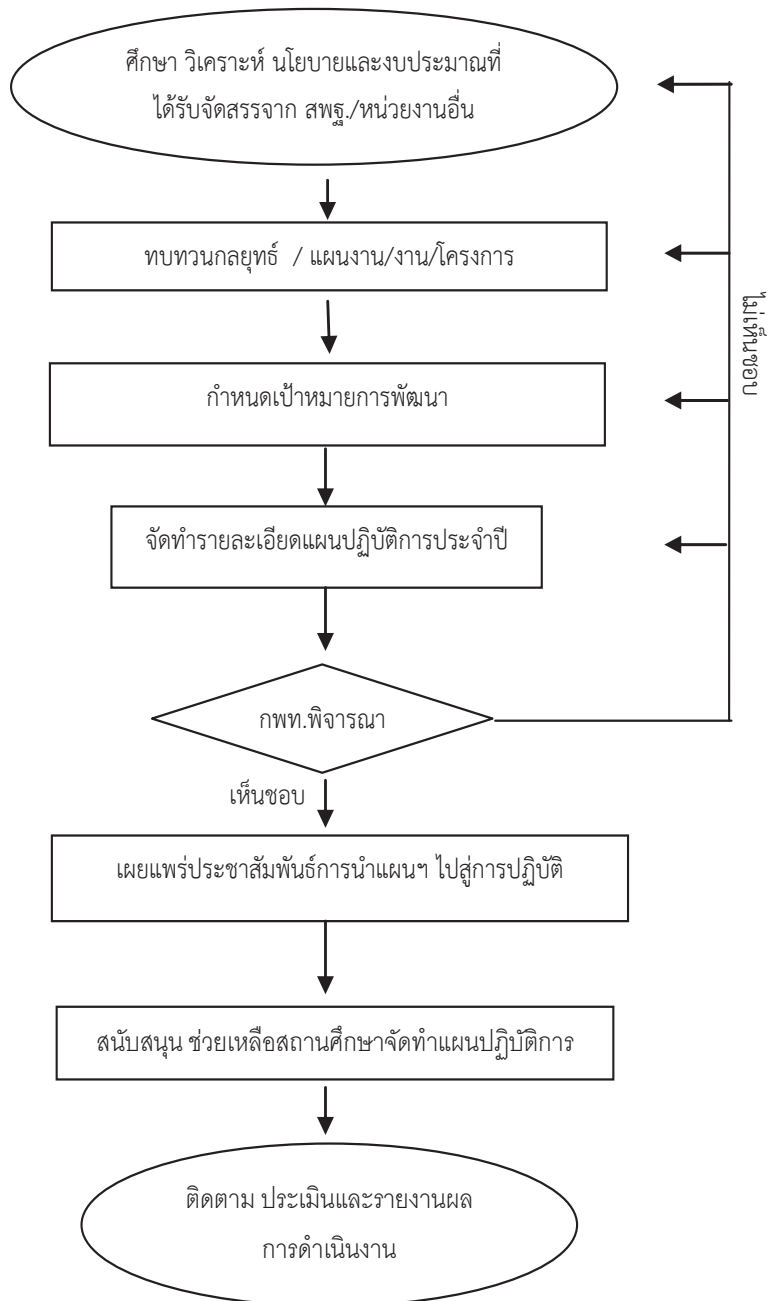

## 7. แบบฟอร์มที่ใช้

## 8. เอกสาร/ หลักฐานอ้างอิง

- 8.1 แผนการบริหารราชการแผ่นดิน พ.ศ.2552 – 2554และพ.ศ.2555 - 2558
- 8.2 แผนพัฒนาเศรษฐกิจ และสังคมแห่งชาติ ฉบับที่ 11
- 8.3 แผนพัฒนาการศึกษาแห่งชาติ
- 8.4 นโยบายรัฐบาล เรื่องการปฏิรูปการศึกษาในทศวรรษที่สอง(พ.ศ.2552-2561)
- 8.5 นโยบายกระทรวงศึกษาธิการ
- 8.6 แผนปฏิบัติราชการของสำนักงานคณะกรรมการการศึกษาขั้นพื้นฐาน
- 8.7 แผนพัฒนาจังหวัด
- 8.8 แผนพัฒนาการศึกษาจังหวัด และกลุ่มจังหวัด
- 8.9 รายงานการศึกษา การวิจัย ที่เกี่ยวข้องกับการพัฒนาคุณภาพการจัดการศึกษา
- 8.10 รายงานผลการดำเนินงานการจัดการศึกษาของสำนักงานเขตพื้นที่การศึกษา

โครงสร้างส่วนประกอบมาตรฐานงานของ สพฐ.

ชื่องาน (กระบวนการ) งานจัดทำแผนปฏิบัติการประจำปี	สพฐ. .........กลุ่มนโยบายและแผน	รหัสเอกสาร : .....
<p><b>ตัวชี้วัดที่สำคัญของกระบวนการ</b></p> <p>สำนักงานเขตพื้นที่การศึกษาเป็นแผนปฏิบัติการประจำปีที่สุดต่อองค์การบริหารส่วนงานที่เกี่ยวข้อง สภาพปัญหา ความต้องการ และศักยภาพของหน่วยงาน</p>		
ลำดับที่	รายละเอียดงาน	มาตรฐานคุณภาพงาน
1	<p>ศึกษา วิเคราะห์รายละเอียดนโยบายและงบประมาณที่ได้รับจัดสรรจากสำนักงานคณะกรรมการการศึกษาขั้นพื้นฐาน และหน่วยงานที่เกี่ยวข้อง</p>	ผู้รับผิดชอบ กลุ่มนโยบายและแผน คณะทำงาน
2	<p>ทบทวนกลยุทธ์ตามแผนพัฒนาคุณภาพการศึกษาขั้นพื้นฐาน เพื่อปรับแผนงาน/งาน/โครงการให้สอดคล้องกับเป้าหมายผลการปฏิบัติงานของสำนักงานเขตพื้นที่การศึกษา</p>	กลุ่มนโยบายและแผน
3	<p>กำหนดเป้าหมายการพัฒนาของสำนักงานเขตพื้นที่การศึกษา</p> <p>จัดทำรายละเอียดแผนปฏิบัติการประจำปี</p>	กลุ่มนโยบายและแผน
4	<p>นำเสนอแผนปฏิบัติการประจำปี เพื่อขอความเห็นชอบคณะกรรมการเขตพื้นที่การศึกษา</p>	กลุ่มนโยบายและแผน
5	<p>เผยแพร่ประชาสัมพันธ์ให้สถานศึกษา และสาธารณชน</p> <p>ดำเนินการบริหารแผนสู่การปฏิบัติ</p> <p>สนับสนุนช่วยเหลือให้สถานศึกษาจัดทำแผนปฏิบัติการประจำปีของสถานศึกษา</p>	กลุ่มนโยบายและแผน
7	<p>ติดตาม ประเมินและรายงานผลการดำเนินงาน</p>	กลุ่มนโยบายและแผน
<p><b>เอกสารอ้างอิง :</b></p> <p>1. แผนการบริหารราชการแผ่นดิน 2. แผนพัฒนาเศรษฐกิจ และสังคมแห่งชาติ 3. แผนพัฒนาการศึกษาในทศวรรษที่สอง(พ.ศ.2552-2561)</p> <p>5. นโยบายกระทรวงศึกษาธิการ 6. แผนปฏิบัติการของสำนักงานคณะกรรมการการศึกษาขั้นพื้นฐาน 7. แผนพัฒนาจังหวัด 8. แผนพัฒนาการศึกษาจังหวัดและกลุ่มจังหวัด 9. รายงานการศึกษาวิจัย</p>		



## 1. ชื่องาน (กระบวนงาน)

งานบริหารยุทธศาสตร์และบูรณาการการศึกษาจังหวัดและกลุ่มจังหวัด

## 2. วัตถุประสงค์

เพื่อวางแผนการพัฒนาการศึกษาภายในจังหวัดให้สอดคล้องกับนโยบายรัฐบาล หน่วยงานต้นสังกัด นโยบายการพัฒนาจังหวัดและสภาพปัญหา ความต้องการของประชาชนในพื้นที่

## 3. ขอบเขตของงาน

- 3.1 การบริหารยุทธศาสตร์การศึกษาจังหวัด
- 3.2 แผนพัฒนาการศึกษาจังหวัดและกลุ่มจังหวัด
- 3.3 การบูรณาการการศึกษาจังหวัด

## 4. คำจำกัดความ

**แผนพัฒนาการศึกษาจังหวัด** หมายความว่า รายการเกี่ยวกับโครงการและแผนงานต่าง ๆ ของจังหวัดที่จำเป็นต้องจัดทำเพื่อให้เป็นไปตามวัตถุประสงค์และทิศทางการพัฒนาการศึกษาของจังหวัดในอนาคต

**แผนพัฒนาการศึกษากลุ่มจังหวัด** หมายความว่า รายการเกี่ยวกับโครงการและแผนงานต่าง ๆ ของกลุ่มจังหวัดที่จำเป็นต้องจัดทำเพื่อให้เป็นไปตามวัตถุประสงค์และทิศทางการพัฒนาการศึกษาของกลุ่มจังหวัดในอนาคต

**การบริหารยุทธศาสตร์และบูรณาการการศึกษาจังหวัด** หมายถึง การจัดทำแผนพัฒนาการศึกษา แผนปฏิบัติราชการ 4 ปี และแผนปฏิบัติราชการประจำปี ที่สอดคล้องกับนโยบายรัฐบาล หน่วยงานต้นสังกัด นโยบายการพัฒนาจังหวัด และสภาพปัญหา ความต้องการของประชาชนในพื้นที่ โดยบูรณาการการดำเนินงาน/โครงการของหน่วยงานที่เกี่ยวข้องอย่างเป็นระบบและมีเอกภาพ

**บริหารยุทธศาสตร์และบูรณาการการศึกษาและกลุ่มจังหวัด** หมายถึง การจัดทำแผนพัฒนาการศึกษา แผนปฏิบัติราชการ 4 ปี และแผนปฏิบัติราชการประจำปี ที่สอดคล้องกับนโยบายรัฐบาล หน่วยงานต้นสังกัด นโยบายการพัฒนาจังหวัดและกลุ่มจังหวัดและสภาพปัญหา ความต้องการของประชาชนในพื้นที่ โดยบูรณาการการดำเนินงาน/โครงการของหน่วยงานที่เกี่ยวข้องอย่างเป็นระบบและมีเอกภาพ



## 5. ขั้นตอนการปฏิบัติงาน

5.1 ประสานงานเพื่อการแต่งตั้งคณะกรรมการคณะทำงานการบริหารยุทธศาสตร์และบูรณาการศึกษาระดับจังหวัด

5.2 จัดทำแผนพัฒนาการศึกษาจังหวัด โดยคำนึงการได้รับโอกาสทางการศึกษาและการจัดการศึกษาอย่างมีคุณภาพ การมีส่วนร่วมของทุกภาคส่วน

5.3 เสนอแผนพัฒนาการศึกษาจังหวัดต่อคณะกรรมการบริหารยุทธศาสตร์และบูรณาการการศึกษากระทรวงศึกษาธิการ เพื่อพิจารณาให้ความเห็นชอบ

5.4 จัดทำแผนปฏิบัติราชการศึกษาประจำปีของจังหวัดแล้วเสนอคณะกรรมการบริหารยุทธศาสตร์และบูรณาการการศึกษากลุ่มจังหวัด พิจารณาให้ความเห็นชอบ

5.6 ดำเนินการประสานหน่วยงานต่างๆ ทั้งในและนอกสังกัดกระทรวงศึกษาธิการ ตามแผนปฏิบัติราชการศึกษาประจำปีของจังหวัด โดยคณะทำงานฯ

5.7 ติดตาม ประเมินและรายงานผลการดำเนินงาน

## 6. Flow Chart การปฏิบัติงาน

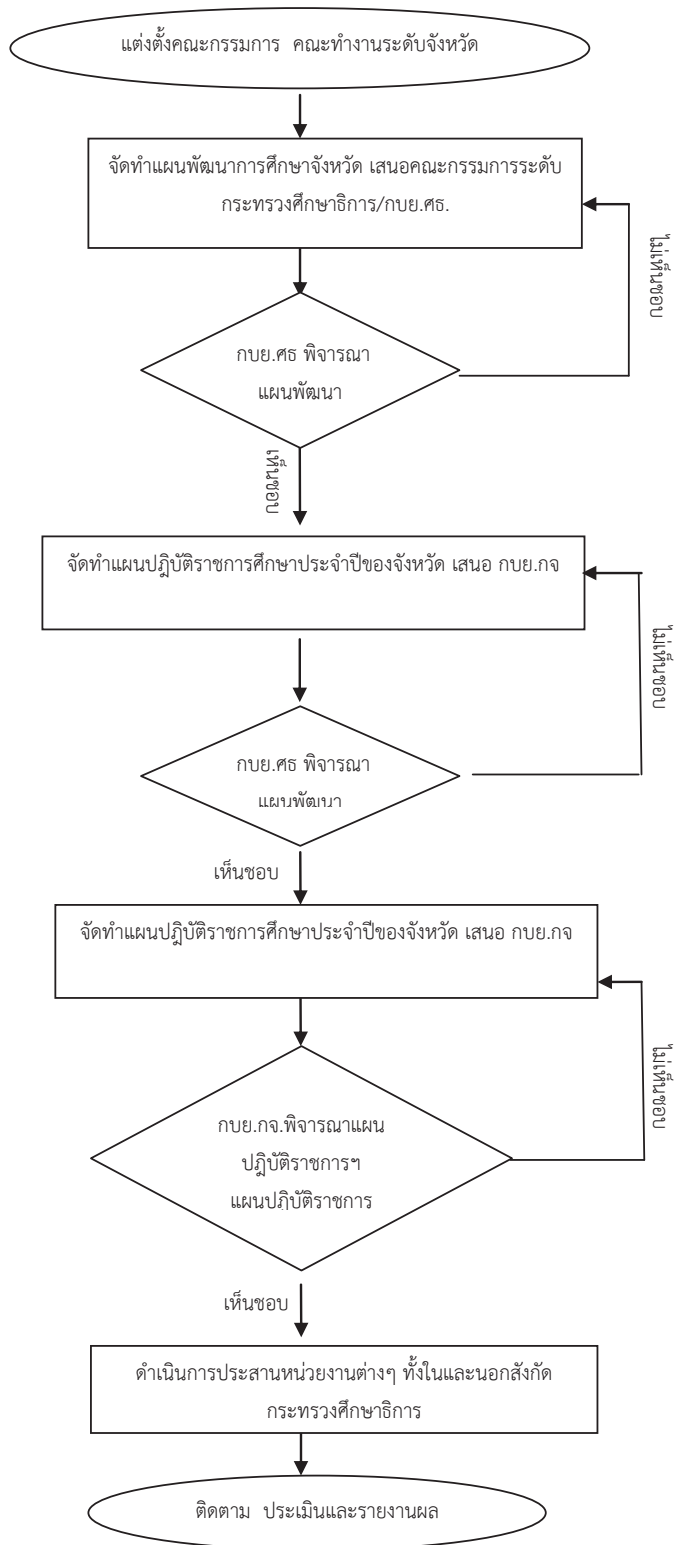

## 7. แบบฟอร์มที่ใช้

ตามแบบที่สำนักงานบริหารยุทธศาสตร์กำหนด

## 8. เอกสาร/ หลักฐานอ้างอิง

- 8.1 แผนการบริหารราชการแผ่นดิน พ.ศ.2552 – 2554 และ พ.ศ.2555 - 2558
- 8.2 แผนพัฒนาเศรษฐกิจ และสังคมแห่งชาติ ฉบับที่ 11 พ.ศ.2554 - 2559
- 8.3 แผนพัฒนาการศึกษาแห่งชาติ ฉบับปรับปรุง พ.ศ.2552 – 2559
- 8.4 นโยบายรัฐบาล เรื่องการปฏิรูปการศึกษาในทศวรรษที่สอง(พ.ศ.2552-2561)
- 8.5 นโยบายกระทรวงศึกษาธิการ
- 8.6 แผนปฏิบัติการของหน่วยงานที่จัดการศึกษาภายในจังหวัด
- 8.7 แผนพัฒนาจังหวัด
- 8.8 แผนพัฒนาการศึกษาจังหวัด และกลุ่มจังหวัด
- 8.9 รายงานการศึกษา การวิจัย ที่เกี่ยวข้องกับการพัฒนาคุณภาพการจัดการศึกษา
- 8.10 รายงานผลการดำเนินงานการจัดการศึกษาของจังหวัด
- 8.11 ระเบียบสำนักนายกรัฐมนตรีว่าด้วยการบริหารงบประมาณจังหวัดแบบบูรณาการ พ.ศ.2549
- 8.12 ระเบียบกระทรวงศึกษาธิการ ว่าด้วยแผนพัฒนาการศึกษาระดับจังหวัดและกลุ่มจังหวัด พ.ศ. 2552

### โครงสร้างส่วนประกอบมาตรฐานงานของ สพฐ.

ชื่องาน (กระบวนงาน) งานบริหารยุทธศาสตร์และบูรณาการการศึกษาจังหวัด		สพท. กลุ่มนโยบายและแผน กลุ่มงานนโยบายและแผน		รหัสเอกสาร : .....	
ตัวชี้วัดที่สำคัญของกระบวนงาน		แผนพัฒนาการศึกษาจังหวัดสอดคล้องกับนโยบายรัฐบาล หน่วยงานทางการศึกษา นโยบายการพัฒนาจังหวัด และ			
มีสภาพการดำเนินงานที่สอดคล้องสภาพความต้องการของเขตพื้นที่การศึกษา		นโยบายทางการศึกษา			
ลำดับที่	ผังขั้นตอนการดำเนินงาน	รายละเอียดงาน	เวลาดำเนินการ	มาตรฐานคุณภาพงาน	ผู้รับผิดชอบ
1.		<p>ประสานงานเพื่อการแต่งตั้งคณะกรรมการ คณะทำงานการบริหาร ยุทธศาสตร์และบูรณาการศึกษาระดับจังหวัด</p> <p>จัดทำแผนพัฒนาการศึกษาจังหวัด โดยกรมมีส่วนร่วมของผู้ที่เกี่ยวข้อง แล้วเสนอต่อกระทรวงศึกษาธิการเพื่อพิจารณาให้ความเห็นชอบ</p>	2 วัน (พ.ค. ของทุกปี)	แผนมีความสอดคล้องกับนโยบายรัฐบาล	เจ้าหน้าที่
2.		คณะกรรมการการบริหารยุทธศาสตร์และบูรณาการศึกษาระดับกระทรวงศึกษาธิการพิจารณาให้ความเห็นชอบแผนพัฒนาการศึกษาจังหวัด	1 เดือน	หน่วยงานทางการศึกษา	เจ้าหน้าที่
3.		จัดทำแผนปฏิบัติการศึกษาประจำปีของจังหวัด แล้วนำเสนอต่อคณะกรรมการกลุ่มจังหวัด	1 เดือน	หน่วยงานทางการศึกษา	เจ้าหน้าที่
4.		จัดทำแผนปฏิบัติการศึกษาประจำปีของจังหวัด แล้วนำเสนอต่อคณะกรรมการกลุ่มจังหวัด	2 เดือน	ความต้องกรของประชาชนในพื้นที่	คณะกรรมการ
5.		คณะกรรมการระดับกลุ่มจังหวัดพิจารณาให้ความเห็นชอบแผนปฏิบัติการ	10 วัน	คณะกรรมการ	เจ้าหน้าที่
6.		ดำเนินการประสานหน่วยงานต่างๆ ทั้งในและนอกสังกัด กระทรวงศึกษาธิการ	ตลอดปี		เจ้าหน้าที่
7.		ติดตาม ประเมินและรายงานผลการดำเนินงาน	หน่วยงานมีแผนพัฒนาที่สอดคล้องกับหน่วยงานระดับสูง และเป็นไปตามความต้องการที่มีประสิทธิภาพ		เจ้าหน้าที่

**เอกสารอ้างอิง :**

1. นโยบายรัฐบาล แผนบริหารราชการแผ่นดิน/กระทรวงศึกษาธิการ แผนพัฒนา/ปฏิบัติการของหน่วยงานต้นสังกัด แผนพัฒนาจังหวัด แผนหน่วยงานที่เกี่ยวข้อง ระเบียบบริหารงบประมาณ

คำอธิบายสัญลักษณ์ผังขั้นตอน จุดเริ่มต้นหรือสิ้นสุดกระบวนการ กิจกรรมงานหรือการปฏิบัติ การตัดสินใจ ทิศทางหรือการเคลื่อนไหวของงาน จุดเชื่อมต่อระหว่างหน้า (ถ้าไม่จบภายใน ๑ หน้า)

## 1. ชื่องาน (กระบวนงาน)

งานจัดตั้ง ยุบรวม เลิก และโอนสถานศึกษาขั้นพื้นฐาน

## 2. วัตถุประสงค์

เพื่อให้ประชากรวัยเรียนทุกคนสามารถเข้าถึงการจัดการศึกษาที่มีคุณภาพ ภายใต้การบริหารจัดการที่มีประสิทธิภาพ

## 3. ขอบเขตของงาน

- 3.1 การจัดตั้งสถานศึกษาขั้นพื้นฐาน
- 3.2 การยุบรวม เลิก สถานศึกษาขั้นพื้นฐาน
- 3.3 การรับและโอนสถานศึกษาขั้นพื้นฐาน

## 4. คำจำกัดความ

การจัดตั้ง ยุบ รวม เลิกสถานศึกษา และโอนสถานศึกษาขั้นพื้นฐาน หมายถึง การจัดตั้ง รวม หรือ เลิกสถานศึกษาตามระเบียบกระทรวงศึกษาธิการว่าด้วยการจัดตั้ง รวม หรือเลิกสถานศึกษาขั้นพื้นฐาน พ.ศ. 2550 รวมถึงการดำเนินการขยายชั้นเรียน การรับและโอนสถานศึกษา

## 5. ขั้นตอนการปฏิบัติงาน

5.1 ศึกษาระเบียบกระทรวงศึกษาธิการเกี่ยวกับการจัดตั้ง ยุบ รวม เลิก สถานศึกษาขั้นพื้นฐาน การขยายชั้นเรียน การรับและโอนสถานศึกษา

5.2 ศึกษาสภาพปัจจุบัน ปัญหาเกี่ยวกับสถานศึกษา และความต้องการด้านโอกาสการเข้าถึงบริการการศึกษาของประชากรวัยเรียนภายในเขตพื้นที่การศึกษาและจังหวัด

5.3 จัดทำแผนจัดตั้ง ยุบ รวม เลิก การขยายชั้นเรียน การรับและโอนสถานศึกษา เสนอขอความเห็นชอบคณะกรรมการเขตพื้นที่การศึกษา

5.4 ดำเนินการจัดตั้ง ยุบ รวม เลิก การขยายชั้นเรียน การรับและโอนสถานศึกษา เสนอขอความเห็นชอบคณะกรรมการเขตพื้นที่การศึกษาและโอนสถานศึกษาในสำนักงานเขตพื้นที่การศึกษาตามระเบียบกระทรวงศึกษาธิการ

5.5 ติดตาม ประเมิน และรายงานผลการดำเนินงาน

## 6. Flow Chart การปฏิบัติงาน

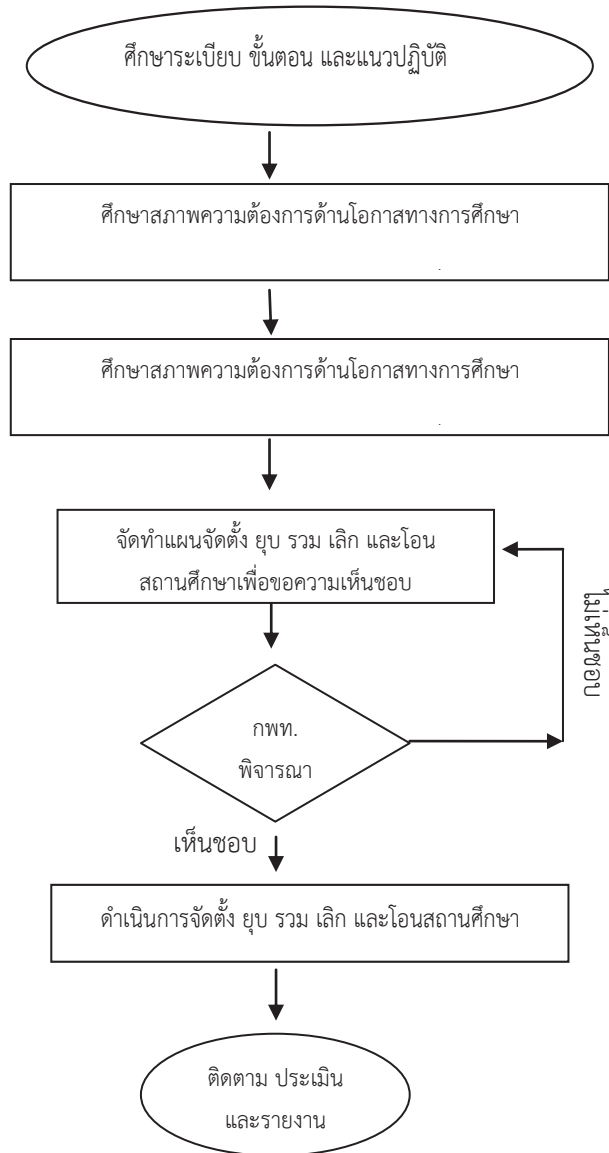

## 7. แบบฟอร์มที่ใช้

ตามระเบียบ แนวปฏิบัติที่กำหนด

## 8. เอกสาร/ หลักฐานอ้างอิง

8.1 ระเบียบกระทรวงศึกษาธิการว่าด้วยการจัดตั้ง รวม หรือเลิกสถานศึกษาขั้นพื้นฐาน  
พ.ศ. 2550

8.3 ระเบียบกระทรวงศึกษาธิการว่าด้วยการขยายชั้นเรียน ของสถานศึกษาขั้นพื้นฐาน  
พ.ศ. 2553

8.3 ระเบียบ / หลักเกณฑ์ / วิธีการประเมินศักยภาพและความพร้อมในการจัดการศึกษา  
ขององค์กรปกครองส่วนท้องถิ่น

8.4 พระราชบัญญัติการกำหนดขั้นตอนและแผนการกระจายอำนาจให้องค์กรปกครองส่วน  
ท้องถิ่น พ.ศ.2552

8.5 นโยบายการพัฒนาประสิทธิภาพการบริหารจัดการของโรงเรียนขนาดเล็กของสำนักงาน  
คณะกรรมการการศึกษาขั้นพื้นฐาน

**โครงสร้างส่วนประกอบมาตรฐานงานของ สฟฐ.**

ชื่องาน (กระบวนงาน)...งานจัดตั้งยุบ รวม เลิก โอนสถานศึกษาขั้นพื้นฐาน	สฟฐ. กลุ่มนโยบายและแผน...งานนโยบายและแผน	รหัสเอกสาร : .....		
<p><b>ตัวชี้วัดที่สำคัญของกระบวนงาน</b></p> <p>มีระบบการดำเนินงานการจัดตั้ง ยุบรวม เลิก และการขยายชั้นเรียน การรับและโอนสถานศึกษาขั้นพื้นฐานที่เป็นไปตามระเบียบ / ขั้นตอน/ แนวปฏิบัติทำให้เกิดประสิทธิภาพ</p>				
ลำดับที่	รายละเอียดงาน	มาตรฐานคุณภาพงาน	ผู้รับผิดชอบ	
1.	<p><b>ฝั่งขั้นตอนการดำเนินงาน</b></p> <pre> graph TD     A([ศึกษาระดับชั้นตอน และแนวปฏิบัติ]) --&gt; B[ศึกษาสภาพความต้องการด้านโอกาสทางการศึกษา และโอนสถานศึกษา เสนอต่อความเห็นชอบ.]     B --&gt; C[จัดทำแผนจัดตั้ง ยุบ รวม เลิก ขยายชั้นเรียน การรับและ โอนสถานศึกษา เสนอขอความเห็นชอบ.]     C --&gt; D{. กพท. พิจารณา .}     D -- เห็นชอบ --&gt; E[ดำเนินการจัดตั้ง ยุบ รวม เลิก ขยายชั้นเรียน การรับและ โอนสถานศึกษา]     E --&gt; F([ติดตาม ประเมิน และรายงาน])     D -- ไม่เห็นชอบ --&gt; G[จัดทำแผนจัดตั้ง ยุบ รวม เลิก ขยายชั้นเรียน การรับและ โอนสถานศึกษา เสนอขอความเห็นชอบ.]     G --&gt; B                     </pre>	<p>ศึกษาระดับชั้นตอน และแนวปฏิบัติที่เกี่ยวข้องกับการจัดตั้ง ยุบรวม เลิก การขยายชั้นเรียน รับและโอนสถานศึกษา</p> <p>ศึกษาสภาพปัจจุบัน ปัญหาเกี่ยวกับสถานศึกษา และความต้องการด้านโอกาสการเข้าถึงบริการการศึกษาของประชากรวัยเรียนภายในเขตพื้นที่การศึกษาและจังหวัด</p> <p>จัดทำแผนจัดตั้ง ยุบ รวม เลิก การขยายชั้นเรียน การรับและโอนสถานศึกษา เสนอขอความเห็นชอบคณะกรรมการเขตพื้นที่การศึกษา</p> <p>นำเสนอคณะกรรมการเขตพื้นที่การศึกษา พิจารณาการจัดตั้ง ยุบ รวม เลิก ขยายชั้นเรียน รับและโอนสถานศึกษา</p> <p>ดำเนินการจัดตั้ง ยุบ รวม เลิก ขยายชั้นเรียน การรับและโอนสถานศึกษาในเขตพื้นที่การศึกษาตามระเบียบกระทรวงศึกษาธิการ</p> <p>ติดตาม ประเมิน และรายงานผลการดำเนินงาน</p>	<p>15 วัน</p> <p>2 เดือน</p> <p>2 เดือน</p> <p>2 เดือน</p> <p>ตลอดปี</p> <p>ตลอดปี</p>	<p>กลุ่มนโยบายและแผน คณะกรรมการ</p> <p>กลุ่มนโยบายและแผน คณะกรรมการ</p> <p>กลุ่มนโยบายและแผน คณะกรรมการ</p> <p>กพท.</p> <p>กลุ่มนโยบายและแผน คณะกรรมการ</p> <p>กลุ่มนโยบายและแผน</p>
<p><b>เอกสารอ้างอิง :</b></p> <ol style="list-style-type: none"> <li>ระเบียบกระทรวงศึกษาธิการว่าด้วยการจัดตั้ง รวม หรือเลิกสถานศึกษาขั้นพื้นฐาน พ.ศ. 2550</li> <li>นโยบายการพัฒนาประสิทธิภาพการบริหารจัดการของโรงเรียนขนาดเล็</li> <li>ระเบียบ / หลักเกณฑ์ / วิธีการประเมินคุณภาพและความพร้อมในการจัดการศึกษาขององค์กรปกครองส่วนท้องถิ่น</li> <li>พระราชบัญญัติวิธีการกำหนดขั้นตอนและแผนการกระจายอำนาจให้องค์กรปกครองส่วนท้องถิ่น พ.ศ. 2552</li> </ol>				



## 1. ชื่องาน (กระบวนการงาน)

งานพัฒนาระบบการติดตาม ประเมินผลและรายงานของสำนักงานเขตพื้นที่การศึกษา

## 2. วัตถุประสงค์

เพื่อให้หน่วยงานมีระบบการติดตาม ประเมินผลและรายงานที่สอดคล้องกับความต้องการของสำนักงานเขตพื้นที่การศึกษา โดยใช้กระบวนการและขั้นตอนการวิจัยและพัฒนา (R&D)

## 3. ขอบเขตของงาน

- 3.1 ระบบการติดตาม ประเมินผลและรายงาน
- 3.2 การรายงานผลการดำเนินงานของสำนักงานเขตพื้นที่การศึกษา

## 4. คำจำกัดความ

งานพัฒนาระบบการติดตาม ประเมินผลและรายงานของสำนักงานเขตพื้นที่การศึกษา หมายถึง กระบวนการสำหรับการประสานและบูรณาการการใช้ทรัพยากร เพื่อการบรรลุเป้าหมายของสำนักงานเขตพื้นที่การศึกษาด้วยการใช้คน เทคนิคและข่าวสาร ทั้งนี้โดยอาศัยองค์ความรู้ของทฤษฎีองค์การมาใช้ให้บรรลุเป้าหมายของสำนักงานเขตพื้นที่การศึกษา ซึ่งอาจจะเป็นผลผลิต บริการ หรือความพึงพอใจ โดยกระบวนการดังกล่าวประกอบด้วย การวางแผน การจัดองค์การ การเป็นผู้นำและการประเมินผล

## 5. ขั้นตอนการปฏิบัติงาน

- 5.1 ศึกษาสภาพการดำเนินงาน โดยการติดตาม ประเมินผลและการรายงานการดำเนินงานของสำนักงานเขตพื้นที่การศึกษา
- 5.2 ศึกษาองค์ความรู้และนวัตกรรมที่เกี่ยวข้องกับรายงานติดตาม ประเมินผลและรายงาน
- 5.3 ศึกษากระบวนการติดตาม ประเมินผลและรายงานของหน่วยงานที่เกี่ยวข้อง
- 5.4 จัดทำกรอบแนวคิด การพัฒนาระบบการติดตาม ประเมินผลและรายงานให้เหมาะสมสอดคล้องกับความต้องการของสำนักงานเขตพื้นที่การศึกษา
- 5.5 ดำเนินงานวิจัยและพัฒนาระบบการติดตาม ประเมินผลและรายงาน
- 5.6 เผยแพร่ระบบการติดตาม ประเมินผลและรายงานผลที่ได้ทั้งในระดับสำนักงานเขตพื้นที่การศึกษา สถานศึกษาและหน่วยงานอื่นที่เกี่ยวข้อง

## 6. Flow Chart การปฏิบัติงาน

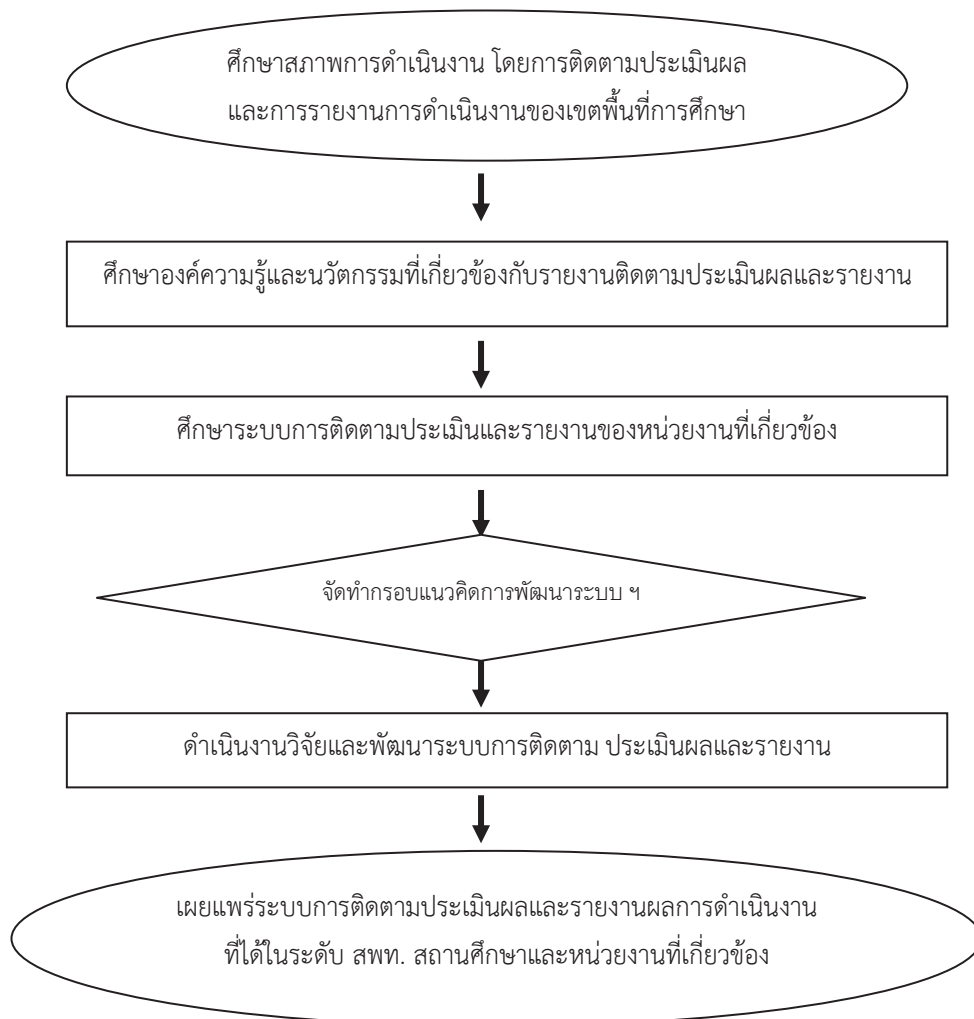

## 7. แบบฟอร์มที่ใช้

-

## 8. เอกสาร/ หลักฐานอ้างอิง

- 8.1 นโยบายและกลยุทธ์ของหน่วยงานที่เกี่ยวข้อง
- 8.2 แผนปฏิบัติการประจำปีของสำนักงานเขตพื้นที่การศึกษาและหน่วยงานที่เกี่ยวข้อง
- 8.3 กรอบการติดตามประเมินผลและรายงานของหน่วยงานที่เกี่ยวข้อง
- 8.4 งานวิจัยที่เกี่ยวข้อง

โครงสร้างส่วนประกอบมาตรฐานงานของ สพฐ.

ชื่องาน (กระบวนการ) พัฒนาระบบการติดตามประเมินผลและรายงาน		สพฐ. กลุ่มนโยบายและแผนงาน งานติดตามประเมินผลและรายงาน		รหัสเอกสาร : .....	
ตัวชี้วัดที่สำคัญของกระบวนการ ส่วนงานเขตพื้นที่การศึกษาที่มีระบบการติดตาม ประเมินผลและรายงานที่สอดคล้องกับความต้องการและมีประสิทธิภาพ					
ลำดับที่	ผังขั้นตอนการดำเนินงาน	รายละเอียดงาน	เวลาดำเนินการ	มาตรฐานคุณภาพงาน	ผู้รับผิดชอบ
1.		ศึกษาสภาพการดำเนินงาน โดยการศึกษาติดตามประเมินผลและกระบวนการดำเนินงานตามตำแหน่งของเขตพื้นที่การศึกษา	1 เดือน	ศึกษาบริบทของเขตพื้นที่การศึกษาและนำข้อมูลสรุปมาทำแผนกรอบแนวคิดการวิจัย	กลุ่มนโยบายและแผน
2.		ศึกษาองค์ความรู้และนวัตกรรมที่เกี่ยวข้องกับรายงานติดตามประเมินผลและรายงาน	1 เดือน		กลุ่มนโยบายและแผน
3.		ศึกษาระบบการติดตามประเมินผลและรายงานของหน่วยงานที่เกี่ยวข้อง	1 เดือน		กลุ่มนโยบายและแผน
4.		จัดทำกรอบแนวคิด การพัฒนาระบบการติดตามประเมินผลและรายงานให้เหมาะสมสอดคล้องกับความต้องการของหน่วยงาน	1 เดือน		กลุ่มนโยบายและแผน
5.		ดำเนินงานวิจัยและพัฒนาระบบการติดตาม ประเมินผลและรายงาน	6 เดือน		กลุ่มนโยบายและแผน
6.		เผยแพร่ระบบการติดตามประเมินผล และส่งเสริมให้นำไปใช้ตั้งแต่ระดับสำนักงานเขตพื้นที่การศึกษา	2 เดือน	หน่วยงานมีระบบการติดตาม ประเมินผลและรายงานที่สอดคล้องกับความต้องการและมีประสิทธิภาพ	กลุ่มนโยบายและแผน
เอกสารอ้างอิง :					
<ol style="list-style-type: none"> <li>1. นโยบายและกลยุทธ์ของหน่วยงานที่เกี่ยวข้อง</li> <li>2. แผนปฏิบัติการประจำปีของสำนักงานเขตพื้นที่การศึกษาและหน่วยงานที่เกี่ยวข้อง</li> <li>3. กรอบการติดตามประเมินผลและรายงานของหน่วยงานที่เกี่ยวข้อง</li> <li>4. งานวิจัยที่เกี่ยวข้อง</li> </ol>					